GRØNLANDS KOMMANDO

VELKOMMEN TIL GRØNLANDS KOMMANDO

- en praktisk vejledning

DEC 2009

Indhold

1. Forord…….....side 3

2. Før oprejsen……..side 3
Kontaktperson
Kommunale forhold
Folkeregisteret
Orlov
Skole og børnepasning
Bopælsattest
Skatteforhold
Bankforhold
Læge og tandlæge
Sygeforsikring
Medicin
Forsikring
Indførsel af husdyr

3. Forberedelse til oprejsen……side 6
Flyttegods
Hvad du bør have med hjemmefra
Flybagage
Udlevering/udlån af grej

4. Oprejsen……side 7
Møde, afgang
Aalborg til Narsarsuaq
Narsarsuaq til Grønnedal
Toldregler
Ankomst Grønnedal

5. Beboelsesforhold…… side 7
Generelt
Indkvartering

6. Indkøbsmuligheder……side 8
Kostforplejningen
Dalshoppen
Kostudsalget

7. Sport og fritid……side 9
Klubber
Sport
Redningspatruljen
Fjeldvandring
Både m.m.
Hytter m.m.
Aftenskolekurser
Jagt og fiskeri
Biblioteket

8. Nyhedsformidling…… side 11
TV
Internet
Telefon
Ugeorientering og aviser

9. Post og speditør……..... side 11
Postkontoret
Ved hjemrejse efter tjeneste i Grønland

10. GLK opgaver…….. side 12

11. Underlagte myndigheder.....side 12
Forbindelsesofficeren Thule Air Base
Luftgruppe Vest
Slædepatruljen Sirius
Forsvarets Vagt Mestersvig
Station Nord
LogistikCenter Grønland
Skibe

12. Afslutning……....side 15

13. Vigtige adresser……side 15

VELKOMMEN TIL TJENESTE VED GRØNLANDS KOMMANDO

1. Forord.

Denne folder er udarbejdet, for at informere dig og din familie om forhold af betydning i forbindelse med din kommende tjeneste ved Grønlands Kommando (GLK).

Grønlands Kommandos hovedkvarter er beliggende i Grønnedal, et naturskønt, men relativt afsides område i Sydvestgrønland. Trafikforbindelserne til Grønnedal eller Kangilinnguit, som er det grønlandske navn for stedet, er set med en danskers øjne meget begrænsede, men ikke unormale for Grønland.

Tjenesten ved GLK er både spændende og afvekslende, og for en stor del af personellet er der mulighed for at medbringe familien.
Tiltrædelse af tjeneste ved et tjenestested under forhold, der for de fleste danske er ganske ukendte og fremmedartede, giver selvsagt anledning til en lang række spørgsmål, og i de efterfølgende afsnit søges det at give svar på i al fald de mest forekommende af disse.
På baggrund af års erfaring gives endvidere en række praktiske oplysninger og forslag til de med oprejsen forbundne forberedelser. Videre er der informationer om tjenestestedet, om Borgerservicekontoret, herunder mulighederne for at få børn i skole eller børnepasningsordning, og endelig er der information om et væld af tilbud om aktiviteter i fritiden.

Sidst i folderen finder du informationer om GLK opgaver og kort beskrivelse af underlagte myndigheder.

2. Før oprejsen.

Kontaktperson.
Når vi fra Forsvarets Personeltjeneste har fået oplysning om din tjeneste ved GLK, udpeges en kontaktperson, hvis opgave er, at sikre dig og evt. familie den bedst mulig start på tjenesten ved GLK. Kontaktpersonen vil oftest være vedkommende, du skal afløse eller være fra den afdeling, hvor du skal forrette tjeneste.

Kommunale forhold.
Grønnedal er beliggende i Kommuneqarfik Sermersooq. Kommunen blev etableret den 1. januar 2009 og består af de tidligere Nuuk, Paamiut, Ivittuut, Ammassalik og Illoqqortormiut kommuner. I Grønnedal findes et borgerservicekontor, der varetager kommunale forhold i området.

Folkeregisteret.
Skal du forrette tjeneste i seks måneder eller mere, skal du ifølge grønlandsk skattelovgivning foretage bopælsflytning. Kontakt til det lokale danske folkeregister er ikke nødvendigt, idet tilmelding sker efter ankomst til Grønnedal ved personligt fremmøde på borgerservicekontoret. Det bemærkes, at såfremt forsvaret betaler din og din families udrejse, betragtes udrejsen som en flytning, hvorved tilmelding til folkeregisteret er obligatorisk for hele den udrejsende familie.

Ved bopælsflytning til Grønland bortfalder børnefamilieydelsen (børnechecken).

Orlov.
Forældreorlov skal være ansøgt og godkendt af den danske kommune inden oprejsen, idet Grønland ikke er et EU-land. De fleste kommuner godkender/behandler normalt først orlovsansøgningen 3 måneder før første orlovsdag. Ved anmodning vil kommunen i særlige tilfælde godkende ansøgningen forinden de 3 måneder.

Skole og børnepasning.
Kontakt altid kommunen i god tid inden ankomst til Grønnedal for ansøgning om plads til dit barn i enten skolen eller børnepasningsordningen. Der findes en forældreforening/skolebestyrelse, der til enhver tid vil være behjælpelig med spørgsmål vedrørende stedets faciliteter og muligheder for familier med børn.

Børnepasningsordningen drives af kommunen på næsten samme vilkår, som for en dansk pasningsordning. Der er ikke automatisk pasningsgaranti. Børnepasningen prioriteres efter forældrenes arbejdssituation. Forældrebetaling efter gældende takster.
Personalet består hovedsageligt af medrejsende til tjenestegørende (lederen oftest med pædagogisk baggrund), samt medhjælpere efter behov.

Grønnedal Trivselsskole er en grønlandsk kommuneskole, hvor undervisningssproget er dansk. Der undervises fra 1. til 10. klassetrin. I grønland begynder eleverne i 1. klasse (dvs. dansk 0. klasse). 10. klasse afsluttes med en grønlandsk afgangseksamen. Der er mulighed for at blive fritaget for prøve i grønlandsk.
Det varierer en del, hvor mange elever der er på hvert klassetrin, derfor inddeles eleverne på hold, så de får størst mulig udbytte af undervisningen.
Før eleven ankommer til Grønnedal, bør der tages kontakt til skolen, så barnet kan få en god begyndelse på et nyt skoleforløb.
Undervisningen forestås af uddannede lærere og kvalificerede vikarer.

Haves behov for gymnasial uddannelse er ekstern undervisning nødvendig. I den forbindelse henvises til gymnasiet i Qaqortoq. Det skal understreges, at sproget grønlandsk er obligatorisk ved ekstern skolegang, ligesom man ikke kan forvente, at eleverne når et fagligt niveau, der svarer til det danske.

Bopælsattest.
Såfremt du efter ankomst til Grønnedal ønsker at rejse til et land uden for Grønland, herunder Danmark, skal du medbringe en bopælsattest. Denne fås ved henvendelse til Borgerservicekontoret. Bopælsattesten skal fremvises ved henvendelse til læge/sygehus. Attesten fungerer på samme måde, som det danske sygesikringsbevis. Endvidere anvendes attesten som dokumentation ved toldfri indkøb i f.eks. Danmark.

Skatteforhold.
Som hovedregel er det en god ide, at man inden afrejsen fra Danmark udfylder blanket 01.005 ("Ansøgning om fritagelse for dansk skattetræk efter kildeskatteloven"). Vær opmærksom på, at arbejdsgiveren (i dette tilfælde personelsektionen ved GLK) skal udfylde den øverste part af blanket 01.005. Blanketten 01.005 udfyldes normalt efter ankomst til Grønlands Kommando. For at blive fuldt skattepligtig til Grønland, skal opholdet have en varighed på mindst seks måneder uden anden afbrydelse end kortvarige ferier eller lignende.

Skattepligten indtræder ved tilflytning og ophører ved fraflytning. Seks måneders reglen udmåles fra den fysiske ankomst til Grønland og seks måneder (183 dage) frem. Fuld skattepligt indebærer, at den skattepligtige skal beskattes af alle sine indtægter, uanset hvor disse indtægter stammer fra. Det skal dog bemærkes, at man ved opgørelsen af den skattepligtige indkomst til Grønland ser helt bort fra såvel indtægter som udgifter, der kan henføres til fast ejendom beliggende uden for Grønland. Fradrag for fast ejendom i Danmark kan dog akkumuleres og fratrækkes ved tilbagekomst til Danmark i positive indkomster.
Personer, som oppebærer time- og dagpenge (TD), er fritaget for beskatning af denne ydelse i de første 12 måneder gældende fra fysisk ankomst til Grønland.
Yderligere oplysninger omkring skatteforhold mv. findes i pjecerne "Vejledning for tilflyttere til Grønland" og "Vejledning til selvangivelse", som udleveres ved henvendelse til borgerservicekontoret.
Det skal endvidere oplyses, at du vil blive beskattet af fri bolig under opholdet ved GLK. Beløbet man bliver beskattet af, er differentieret efter boligens størrelse. Beskatningens størrelse kan oplyses ved henvendelse til Borgerservicekontoret (lokal 402).

Bankforhold.
Det vil være praktisk, at du medbringer DANKORT evt. med VISA. Det er hensigtsmæssigt af få eventuelle faste udgifter trukket via betalingsservice (PBS) over banken, idet girokort til og fra Grønland til tider kan blive meget forsinkede på grund af dårligt vejr. Såfremt du har en PC, er den nemmeste løsning, at benytte homebanking. Der er ved GLK oprettet online dankortteminaler i Dalshoppen og Kostudsalget, hvor det også er muligt at hæve kontanter. Det er muligt at overføre større beløb til GLK konto i Grønlandsbanken og derefter hæve beløbet ved Kassen.

Læge og tandlæge.
Der er læge på stedet. Men undersøgelses og behandlingsmuligheder er dog begrænsede

sammenlignet med almen praksis i Danmark, hvorfor det anbefales, at du inden oprejse fremsender vedlagte helbredsspørgeskema for alle familiens medlemmer til lægen ved GLK, så han kan forberede sig på evt. specielle sundhedsydelser/forebyggende undersøgelser/ medicinbehov. Al undersøgelse og behandling er gratis for hele familien.
Eftersyn og behandling ved tandlæge er ligeledes gratis, dog er mulighederne for tandbehandling begrænsede. Tandlægen er kun i Grønnedal ca. to gange årligt. Er der yderligere behov for tandlægeundersøgelse/-behandling, vil dette blive udført hos tandlægen i Paamiut.

Bemærk: Ifølge gældende tandlægeaftale er det en forudsætning, at personel, der oprejser til Grønland, har gennemgået en normal tandundersøgelse og er færdigbehandlet for eventuelle lidelser inden opsendelsen. Dette gælder **også** medrejsende pårørende, som bør medbringe en attest (højst seks måneder gammel) fra deres sædvanlige tandlæge.

Bemærk: Vedr. graviditet og fødsel skal nævnes, at svangreomsorgen i Grønland afviger på væsentlige punkter fra dansk sædvane, specielt skal bemærkes, at man ikke kan blive undersøgt af jordemoder eller har mulighed for at føde i Grønnedal. Nærmeste jordemoder findes i Qaqortoq, Paamiut eller Nuuk.

Selve fødslen skal foregå på fødeafdelingen i Qaqortoq eller Nuuk og indebærer, at man 4 uger før forventet fødsel tager ophold på fødeafdelingens patienthotel. Ønskes fødslen at foregå i Danmark, skal flytning af bopæl foretages. Efter veloverstået fødsel kan man rejse tilbage til Grønnedal.

Sygeforsikring.
Du er under din udstationering underlagt de grønlandske sundhedsmyndigheder. Da sundhedsmyndighederne har en begrænset kapacitet, skal det anbefales, at du tegner en sundhedsforsikring hos din faglige organisation inden du påbegynder tjenesten ved GLK.
Medlemskab af sygeforsikringen DANMARK kan med fordel stilles i bero til en stærkt reduceret kontingentbetaling (medlemsgruppe 9) under opholdet i Grønland. Efter perioden i Grønland kan medlemskabet af DANMARK på denne måde genoptages på uændrede vilkår uden ansøgning.
Evt. **tilrejsende gæster/turister** bør gøres opmærksomme på, at rejsesygesikringsydelser fra GLK infirmeri, så vidt muligt bliver efter den enkeltes rejseforsikringsvilkår. Det tilrådes derfor, at checke vilkårene i forsikringspolicen.

Medicin.
Medicin udleveres gratis i Grønnedal. Bruges en speciel medicin, herunder p-piller, bør man fra Danmark tage medicin/p-piller med til de første 2 måneders forbrug, Giv tillige lægen i Grønnedal besked om speciel medicin inden oprejse, så pågældende medicin til yderligere forbrug kan nå at blive bestilt til infirmeriet.
Infirmeriet ligger altid inde med almindelig medicin, men udvalget er betydeligt mindre end i et dansk apotek.

Forsikring.
Undersøg om dine forsikringer dækker i Grønland. Hvis ikke, kan der tegnes sådanne ved Kalaallit Forsikring i Grønland eller ved CODAN Grønland A/S i Nuuk.
Check om din indboforsikring gælder ved ændring af folkeregisteradresse til Grønland.
Under rejser til og fra Grønnedal er du og din familie automatisk rejseforsikret ved GLK foranstaltning.

Indførsel af husdyr.
Overordnet gælder den regel, at der forud for enhver form for dyrehold kræves, at der skriftligt søges og opnås tilladelse ved GLK. Uanset ovenstående regler for dyrehold er det tilrådeligt *i god tid* at kontrollere, om oplysningerne stadigvæk er gældende. Der kan forekomme pludselige ændringer.
Husdyr kan kun indføres til Grønnedal, såfremt indkvarteringen i Grønnedal giver mulighed herfor.
Planter, træer og buske fra Danmark kan indføres til Grønland uden særlig tilladelse.
Yderligere oplysninger kan indhentes hos Borgerservicekontoret.

Der skal altid søges om skriftlig tilladelse til indførsel af hunde, katte ved Grønlands Kommando, Kommuneqarfik Sermersooq og Grønlands Repræsentation i Danmark før oprejsen til Grønland.

Vedr. Hunde:
Hunde kan indføres såfremt følgende betingelser opfyldes:
- Der er søgt og opnået tilladelse ved Grønlands Kommando.
- Der er søgt og opnået tilladelse ved Kommuneqarfik Sermersooq.
- Der er søgt og opnået indførselstilladelse fra Grønlands Repræsentation.
- Hunden skal være kontrolleret af en dyrlæge.
- Alle hunde over 6 måneder skal være vaccinerede mod hundegalskab, og hunhunde skal være steriliserede eller på ejerens ansvar ved hormonbehandling holdes ufrugtbar, så længe hunden befinder sig i kommunen.
- Hunden skal være ansvarsforsikret.

- Generelt kræves det, at hunde under transporten opbevares i godkendt hundeboks.
- Der vil aldrig blive givet tilladelse til at indføre den grønlandske slædehund til Sydgrønland.

Vedr. katte:
Katte kan indføres såfremt følgende betingelser opfyldes:
- Der er søgt og opnået indførselstilladelse fra Grønlands Repræsentation.
- Der er søgt og opnået tilladelse ved Grønlands Kommando.
- Der er søgt og opnået tilladelse ved Kommuneqarfik Sermersooq.
- Katten er rabiesvaccineret, hvor vaccinationen skal være mindst 30 dage og højst 12 måneder gammel.
- Der er udstedt sundhedsattest ca. 14 dage før oprejse.
- Katten er steriliseret.
- Katten transporteres i godkendt katteboks.

Andre dyr:
Ved indførsel af marsvin, egern, hamstre, undulater, kanariefugle, almindelige akvariefisk og skildpadder kræves ikke sundhedsattest eller anden attest fra dyrlæge, men Grønlands Kommando og Grønlands Repræsentationens skriftlige tilladelse skal altid indhentes i god tid inden oprejsen. Vær opmærksom på, at visse dyrearter (f.eks. skildpadder) er omfattet af CITES reglerne, som du kan finde information om på internettet eller ved din dyrlæge i Danmark.
Hvis dyret sendes til Grønland uden ledsager, skal der foreligge sundhedsattest, udstedt ca. 14 dage før oprejsen. Sundhedsattesten skal, ligesom Grønlands Repræsentationens tilladelse, ledsage dyret under rejsen. Indførsel af papegøjer kræver sundhedsattest, herunder attest på, at papegøjen ikke lider af ornitose, for at tilladelse fra Grønlands Repræsentation kan gives. Attesten skal være udstedt ca. 14 dage før oprejse, og indsendes til GHD. Betingelser for indførsel af andre dyrearter kan indhentes hos Grønlands Repræsentation.

Husdyr kan som hovedregel ikke medbringes til Danmark under afvikling af ferie/frihed.

3. Forberedelse til oprejsen.

Flyttegods.
Speditøren ved Flådestation Frederikshavn koordinerer hovedparten af godsforsendelserne til/fra GLK. Forsvaret betaler som hovedregel maksimalt transport af 18 m³ flyttegods til og fra Grønland for personel der er meddelt tilladelse til at medtage familie og 12 m³ for øvrige. Flyttekasser kan rekvireres ved speditøren. Det er en god ide at kontakte speditøren ca. 4 måneder før afrejse, så godset kan afsendes mindst én måned før oprejsen til GLK, idet transporttiden med skib til Grønland er lang. Af hensyn til toldvæsen og forsikring skal der ved pakningen af godset udfærdiges en liste over indholdet af flyttekasser samt anføres en anslået værdi.
Forsvaret forsikrer flyttegods op til 500.000 kr. for alle.

Hvad du bør have med hjemmefra.
Det er en god ide at medbringe følgende ting:
- Pynteting og billeder til væggene,
- Evt. ting til køkkenet: Bestik og service (der forefindes dog søværnets standard) glasskåle, fade, asietter, el-køkkenmaskiner, tærteforme, opbevaringsbøtter til madvarer.
- Duge, dækkeservietter, lysestager, stofservietter.
- Nipsting, bordlamper, små gulvtæpper/ løbere, urtepotteskjulere,
- TV, video og stereoanlæg: Personel, der skal være ved GLK i mere end 12 måneder, kan dog med fordel bestille og købe sådanne apparater gennem Dalshoppen (1-2 måneders leveringstid må dog påregnes).
- Dyner, hovedpuder, sengelinned og badehåndklæder (der forefindes dog søværnets standard).
- Toiletsager, da det ikke er alt, der umiddelbart kan købes i Dalshoppen.
- Fest- og skotøj.
- Almindeligt (til daglig brug) tøj og sko.
- Arbejdstøj/uniform.

Flybagage.
Der må kun medbringes 20 kg. bagage samt 5 kg. håndbagage pr. person. Hvis der ønskes mere end de 20 kg bagage medbragt, kan rejsegods pakkes og sendes i forvejen. Hvis man ønsker at medtage barne- eller klapvogne i flyet, meddeles dette i god tid til transportofficeren på Flyvestation Aalborg (FSNALB).
Hvis du kan nøjes med at medbringe de 20 kg bagage, plus hvad der kan være i en flyttekasse eller to, skal flyttekasserne afleveres til Speditøren ved Flygods FSNALB senest én uge før MIL.FLIGHT, så er der sædvanligvis gode muli-

heder for at godset ankommer til Grønnedal samtidig med dig.
Pak kun det i bagagen (kufferter), der ikke vil være direkte brug for under oprejsen, du får først udleveret bagagen ved ankomst til Grønnedal.
Det der skal bruges under selve rejsen, tages med i håndbagagen. Man skal altid være forberedt på en ekstra overnatning. På FSNALB er der mulighed for langtidsparkering ved tankanlægget og bygning 244. Hvis der langtidsparkeres andre steder vil køretøjet blive fjernet.

Udlevering/udlån af grej.
Forsyningssektionen i Grønnedal har kun et meget begrænset udvalg af arbejdstøj, så sørg for at blive forsynet med arbejdstøj af god pasform og kvalitet inden afrejse fra Danmark. Det er ikke muligt at bytte paradetøj eller jakkeuniformer i Grønnedal. Man kan dog i begrænset omfang bytte beklædningsgenstande. De mest nødvendige dagligdags forbrugsvarer som service, vaskepulver og rengøringsmidler udleveres også fra Forsyningssektionen.

4. Oprejsen.

Møde, afgang.
Rejsende til GLK sørger selv for transport til Aalborgs lufthavn (den civile). Mødetid er senest to timer før afgang. Det er muligt at blive indlogeret på flyvestationen/Ålborg Kaserne dagen før oprejsen, hvis man f.eks. kommer langvejs fra (husk ordrenummer). Ring først til lufttransportelementet (LTE) på tlf. 9819 5570 eller 9819 5571. Kontakt under alle omstændigheder LTE fredagen før afgang for nærmere oplysninger om rejsen.
Der vil være en af GLK udpeget rejseleder, som vil informere alle rejsende om turens forløb samt være behjælpelig med eventuelle problemer undervejs. Han vil forestå bl.a. indkvartering og bespisning, såfremt der skulle blive tale om overnatninger på turen.

Aalborg til Narsarsuaq.
Rejsen til Grønnedal begynder med en flyrejse fra Ålborg civile lufthavn til Narsarsuaq. Flyvningen bliver udført med civilt fly og varer ca 4½ time. Under flyveturen blive der serveret et let måltid, og der er mulighed for at købe drikkevarer om bord. Rygning i flyet er ikke tilladt.
Er vejret dårligt i Narsarsuaq, flyes der Kangerlussuaq, Keflavik eller retur. Sørg for at have pas, VISA DANKORT eller kontanter med. Alt personel skal i første omgang lægge ud for evt. udgifter til måltider og overnatning. Personel, der er på tjenesterejse, får refunderet udgifterne efter ankomst til Grønnedal.

Narsarsuaq til Grønnedal.
I Narsarsuaq har du/I mulighed for at indkøbe toldfrie varer. Priserne for øl, vin og spiritus er betydelig højere i Grønland end i Danmark.
Fra Narsarsuaq går turen til Grønnedal med et af søværnets skibe eller Grønlandsflys S-61 helikopter. Sejlturen tager ca. 10 – 12 timer, og helikopterturen tager ca. 45 minutter.
Ved sejlads, vil der blive serveret et måltid om bord, som der betales for.

Toldregler.
Kontroller altid selv de gældende toldregler før afrejse (Grønland er ikke medlem af EU). Efter nugældende regler (NOV 2009) kan hver person indføre følgende varer afgiftsfrit:
200 cigaretter eller 50 cigarer eller 100 cigarillos eller 250 g. røgtobak,
200 stk. cigaretpapir eller cigarethylstre,
1 liter spiritus **eller** 2 liter hedvin,
2,25 liter (3 flasker) bordvin,
2 liter øl (6 stk.),
50 g. parfume og 0,25 liter toiletvand. Herudover kosmetik og andre toiletvarer for en værdi af kr. 1.000.,
2 kg. i alt af chokolade, lakrids, vingummi og lignende,
1 kg. kaffe eller the,
5 kg. kød, kødvarer eller fjerkræ.
Afgiftsfri indførsel af øl, vin, spiritus og tobaksvarer kan kun foretages af personer, der er fyldt 18 år (kan købes i Ålborg/Narsarsuaq lufthavn).

Ankomst Grønnedal.
Når du/I ankommer til Grønnedal, vil du/I blive modtaget af din kontaktperson. Kontaktpersonen vil sørge for transport til din/jeres indkvartering. Kontaktpersonen vil de første dage sørge for en introduktion til Grønnedal, herunder rundvisning, introduktion til øvrige medarbejdere m.v.

5. Beboelsesforhold.

Generelt.
Personel der udstationeres ved GLK anvises frit logi. Se pkt. 2.5.1 (beskatning af fri bolig)
Tildeling af logi finder sted under størst mulig hensyntagen til den udstationeredes behov.
Udgifter til el, vand og varme er indeholdt i boligbeskatningen.

I overensstemmelse hermed tildeles normalt ikke familiebolig, når den udstationerede ikke er meddelt tilladelse til at medtage familie, eller når vedkommende ikke medtager familie, selvom tilladelse er givet.

Indkvartering.
GLK har mulighed for at anvise følgende former for indkvartering:
Hus på 60 kvm. med fuld kælder. Området med disse røde, gule, blå og grønne træhuse ligger nogle hundrede meter fra selve stationen og hedder "HALV TOLV".

Husene, der generelt er udstyret med parketgulve, indeholder en stor vinkelstue med spisebord og 6 spisestole, sofa og lænestol, 1 sofabord, bord-, lofts-, væg- og standerlamper, reoler og 1 telefon/-bord. Desuden er der soveværelse, gang, entré, toilet/bad, samt et køkken med elkomfur og opvaskemaskine, køleskab, kaffemaskine, pander, bestik, service o. lign. I kælderen er der to – tre rum plus vaskerum med vaskemaskine og fryser. Der er endvidere strygejern og - bræt, støvsuger, elektrisk håndmikser, brødrister, havemøbler m.m. Husene er ikke udstyret med radio, fjernsyn og video, men der er fast monteret TV antenne på taget. I øvrigt indeholder husene søværnets standard udstyr, herunder dyner, hovedpuder, sengelinned, duge, dækkeservietter, lysestager, stofservietter, glasskåle og fade. Husk nipsting: Bordlamper, små gulvtæpper/løbere, urtepotteskjulere, billeder og lignende til væggene. Afslutningsvis skal det anbefales, at kontakte den familie, der har beboet den bolig, man skal overtage.

Enkeltmandslukaf på ca. 30 kvm. med egen indgang, bad og toilet. Lukafet indeholder en halvandenmandsseng, en sofa, en lænestol, et sofabord, en kommode, et reolsystem, køkken med et lille køleskab, to kogeplader og kaffemaskine, desuden telefon og fire klædeskabe.
Lukaf på ca. 20 kvm med toilet og bad. Lukafet er beliggende i Nord- & Syd-beboelsen, som er tre bygninger bundet sammen af to store fælles opholdsbanjer. Banjerne indeholder musikanlæg, fjernsyn, video, køkken, køleskab, fryser, vaskerum. Sydbeboelsen har ydermere billardbord og dartspil. Lukaferne indeholder boxmadrasseng, købmandsdisk m. vitrineskab, skrivebord og -stol, sofabord og stole eller sofa, telefon, opslagstavle, to store klædeskabe og knagerække.
Endelig kan der i tilfælde af pladsmangel ved GLK, anvises indkvartering for personel, der er meddelt tilladelse til at medtage familie, i en af forsvaret lejet bolig ved Kommunen. Disse boliger er af forskellig størrelse, møblerede som beskrevet ovenfor og må alle betegnes som velegnede til familier af varierende størrelser.

6. Indkøbsmuligheder.

Kostforplejningen
I Grønnedal findes en kostforplejning, hvor der serveres morgenmad (07:15 – 07:50), frokost (12:00 - 12:30) og middag (17:30 – 18:30). Kostforplejningen er at sammenligne med et cafeteria. Kostforplejningen sørger for bespisningen af tilmeldt personel, herunder tjenestegørende, civile arbejdere andre gæster. Tilmelding finder sted senest dagen før kl. 12:00.
Man kan vælge, at betale kontant i forbindelse med måltidet eller ved løntræk.

Dalshoppen.
Der findes to forretninger i Grønnedal. Den ene kaldes "DALSHOPPEN". Da man skal kunne dække mange menneskers behov, er udvalget inden for de forskellige varegrupper ikke stort, men Dalshoppen er alligevel rimelig velassorteret.

Medbring derfor effekter og bestemte mærker, du ikke mener at kunne undvære. Ting, der ikke føres som almindelige standardvarer, kan bestilles særskilt i Dalshoppen. Leveringstiden på bestillingsvarer må dog påregnes at være 1-2 mdr. Småbørnsfamilier gør klogt i at medbringe (eller sende i forvejen) et rimeligt lager af kritiske børne-

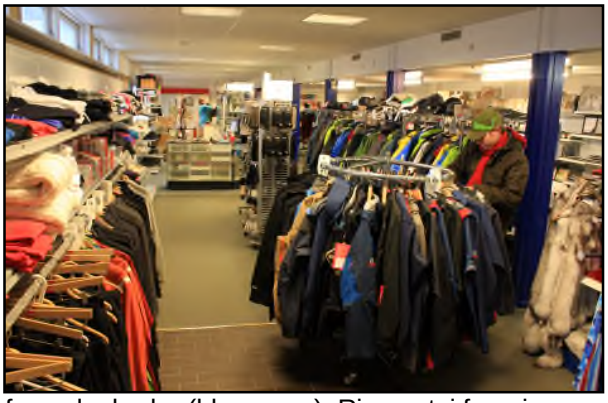

fornødenheder (bleer m.v.). Ring evt. i forvejen og spørg Dalshoppen, hvad der er på lager. Forretningens overskud går til velfærd.
Der skal gøres opmærksom på, at Dalshoppen kun har åben 2 timer fra mandag til torsdag.

Kostudsalget.
Den anden forretning er Kostudsalget. Størsteparten af personellet ved GLK har mulighed for at tilberede mad i egne køkkener.

Dagligvarer købes i kostudsalget. Prisniveauet er lidt dyrere end i Danmark. Der leveres friskvarer (mejeriprodukter, frugt og grøntsager) ca. én gang om måneden, i forbindelse med Mil.flights.

I forbindelse med Mil.flight haves mulighed for at bestille friskvarer. Bestillingssedler skal afsendes/afleveres senest 14 dage før Mil.flighten finder sted. Kostforplejningen henstiller, at bestillinger bliver udført så nøjagtigt som muligt.
Kostudsalget har normalt en lille beholdning af friskvarer til kompensation for forglemmelser i forbindelse med bestillinger eller akut opståede behov. Denne beholdning bruges dog hurtigt op hvis folk ikke anvender friskvarebestillingssystemet efter hensigten, hvilket kan være til stor gene for Dalens øvrige beboere.
Specielle behov for børnemad, modermælkserstatning eller anden særlig kost, bestilles sammen med efter ønske på friskvarebestillingen.
Endvidere er der mulighed for at købe frisk brød fra GLK egen bager. Bestilt brød udbringes til døren p.t. 3 gange ugentligt.

Bestillingssedler findes i kostudsalget. Det skal bemærkes, at Kostudsalget kun har åben 2 timer på man-, ons-, og fredage.

7. Sport og fritid

Klubber.
Der findes 3 klubber i Grønnedal.
Mandskabs-klubben Nanok (isbjørn) drives af det menige personel, men er velbesøgt af alle personelgrupper.
Nanok har billard, fodboldspil og dart og afholder

ofte nogle store fælles arrangementer. Her er konstablerne selv bartendere, og der er mulighed for køb af øl, vin, spiritus, toast, burgere, chips og alle de andre ting, der kan forsøde tilværelsen.

De to andre klubber er Sergentklubben og Officersklubben. I disse klubber findes også billard og dart, og der er en række forskellige arrangementer i løbet af året.
Hvert år afholder de enkelte klubber fregatskydning og andre aktiviteter.

Sport.
I Grønnedal er der masser af muligheder for at dyrke sport. GLK råder over en gymnastiksal, hvori der kan spilles basketball, volleyball, badminton, hockey, bordtennis og fodbold. Hvert år afholdes der fodboldkamp mod Arsuk, hvis der kan stilles hold. Der findes 2 motionsrum. Det ene med utallige håndvægte og romaskine og andre redskaber. Det andet med spinningcykler, crosstrainer og løbebånd.

I Kommunekompleksets kælder findes to bowlingbaner, der kan benyttes. Ved anvendelse af bowlingbanerne skal der være en tilsynsførende (udchecket) til stede. Endvidere findes en skydebane, hvor der er mulighed for lerdueskydning.

Redningspatruljen.
Er du naturelsker og vant til at spadsere langt, kan du melde dig ind i stationens velfungerende redningspatrulje. Patruljen består udelukkende af frivillige, og jobbet er ulønnet. Patruljen drager efter behov på weekendtur med overnatning i telt eller hytte, om sommeren foretages ture til fods og i vinterhalvåret på langrendsski.

Fjeldvandring.
Området er særdeles velegnet til vandringsture. Man kan vælge at gå langs grusvejen til Ivittuut, og gå på opdagelse i den forladte mineby, eller man kan gå ture i terrænet, og bestige de mange toppe i området, hvorfra der er en fantastisk udsigt.

Om sommeren arrangeres ofte ture i terrænet, bl.a. til Brættet (300 m), Taylors Fjeld (394m), Laksefjeldet (1.091 m) m.v.
Vandringskort over området kan købes i Dalshoppen.

Både m.m.
Der er en del velfærdsbåde til rådighed for personellet. Pt. Rådes over 3 stk. Ørnvik 540 samt 4 stk. Uttern C56. Disse både administreres og vedligeholdes af klubberne. For at kunne låne en velfærdsbåd, skal du være udchecket til bådtypen. Fælles sejlture arrangeres om sommeren efter behov.

Private ejere af joller og mindre motorbåde er medlemmer af Ivittuut Bådelaug, som med kommunal støtte råder over en lille pontonhavn samt et stort opvarmet bådehus, hvor der kan foretages reparationer og klargøring mv. Planlægger du at tage egen båd med til Grønnedal, skal du rette henvendelse til Bådelaugets formand med hensyn til kajplads.

Hytter m.m.
Man kan vandre eller låne en af de til rådighed værende velfærdsbåde til at sejle til en af områdets 5-6 hytter, der er tilknyttet GLK eller til kommunens hytter. Til det formål kan der lånes rygsæk, sove-pose, kogegrej m.m. Hver personelgruppe har 1-2 hytter, som de varetager vedligeholdelsen af, og som de har fortrinsret på.
I vinterhalvåret udlåner skishoppen gratis langrends- og slalomski, støvler, snowboards og pulke (transportmiddel til de mindste, når man er ude på langrendsski). Der er om vinteren stillet en skilift op til slalomentusiasterne.

Aftenskolekurser.
Det muligt for enhver, der er godt inde i et emne, at søge kommunen om at oprette et lønnet kursus. Kriteriet er, at mindst otte elever tilmelder sig. Skindsyning og stenslibning er ofte på programmet, men andre kurser kan oprettes.

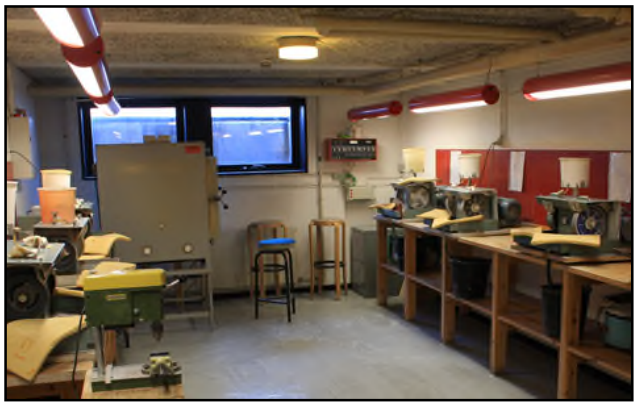

Jagt og fiskeri.
Der er gode muligheder for fiskeri og jagt. Blandt de mange fiskearter, som området byder på, kan nævnes: Havkat, laks, ørred, rødfisk, stenbider, torsk, hellefisk og mange flere. Af jagt i området er der blandt andet ryper, harer og ræve. Der findes også en større bestand af moskusokser og rensdyr.

Hvert år kan der ansøges om licens til nedlæggelse af moskusokser, ligesom der er mulighed for rensdyrjagt.
For at kunne fiske og deltage i jagterne, skal du være i besiddelse af et gyldigt jagtbevis (koster kr. 50,-). Ansøgning om grønlandsk jagtbevis fås ved henvendelse til Borgerservicekontoret.
Kontakt Kommunefogeden (GLK) vedrørende reglerne for ind- og udførsel af private våben. Det skal bemærkes at man ikke må besidde/anvende private pistoler eller halv-/helautomatiske våben. Det kræver ingen uddannelse for at få jagtbevis.

Biblioteket.
Kommunen driver et yderst velassorteret bibliotek, beliggende på stationens område. Biblioteket har et stort udvalg, både inden for skønlitteratur, faglitteratur og tidsskrifter, og såfremt der er særlige ønsker fra lånerne, prøver man så vidt muligt at opfylde dem.

8. Nyhedsformidling m.m.

TV.
Grønnedal har et fællesantenneanlæg. Da anlægget udsender digitale signaler, er alle boliger udstyret med digital modtager med indbygget harddisk. Det er således muligt at optage fjernsynsudsendelser.
Boligen er ikke udstyret med fjernsyn, men det er muligt at låne et ved forsyningssektionen.
Følgende fjernsynskanaler kan modtages: DR 1, DR 2, TV 2, TV 2 ZULU, TV2 Film, TV 2, National Geographic, Disney Channel, Discovery, History Channel, Kanal 4, Kanal 5, 6'eren, Kanal 9, CNN, BBC World, Eurosport, VH1, Showtime samt den grønlandske KNR.

Velfærdstjenesten betaler for disse abonnementer.

Internet.
Alle boliger er udstyret med en ADSL internetforbindelse. Forbruget afregnes efter gældende grønlandske takster (ca. 40 øre pr. MB download/upload) og foretages ved løntræk.

Telefon.
Alle boliger er udstyret med telefonforbindelse. Forbrug afregnes månedligt og betales ved løntræk. IP-telefon kan med fordel medbringes.

Ugeorientering og aviser.
Som intern nyhedsformidling udgiver GLK hver torsdag "UGEORIENTERING", der formidler alle typer af budskaber som f.eks. Mil.flights, private arrangementer, kursus- og turtilbud, diverse åbningstider, officielle bekendtgørelser fra GLK og Kommunen og meget mere.
Endvidere abonneres på diverse aviser til klubber og opholdsbanjer. På grund af postgangen er aviserne normalt 2-7 dage gamle, når de ankommer til GLK. Internetadgang til aviser kan fås ved henvendelse til velfærdstjenesten.
Velfærdstjenesten betaler for disse abonnementer.

9. POST OG SPEDITØR

Postkontoret.
Postkontoret i Grønnedal fungerer som i Danmark. Der kan indbetales girokort, og der kan sendes penge til og fra Danmark ved postanvisning. Der ankommer post én gang om ugen med helikopter (onsdage). Ca. to til tre gange om måneden er der anløb af kysttrafikskib, og en gang imellem er der anløb af atlantskib med direkte forbindelse til/fra Danmark.
Den person, der passer postkontoret (Post/ Speditør), varetager kontakten til Grønlands Postvæsen under Post Greenland. Logistikcentret varetager speditørvirksomheden og kontakten til Royal Arctic Line (RAL).

Ved hjemrejse efter tjeneste i Grønland.
Personel, der skal gøre tjeneste i Grønland, skal være opmærksomme på, at musikanlæg, fotoudstyr og lignende, der er købt i Grønland, skal være i ejerens besiddelse i mindst seks måneder og være taget i brug, før det må indføres i Danmark uden betaling af afgifter ved ankomsten dertil. I forbindelse med transporten af flyttegods til Danmark skal man aflevere en bopælsattest (fås på borgerservicekontoret) samt en flytteattest fra det folkeregister, hvor man tilmelder sig i Danmark, til Royal Arctic Line i Ålborg, før man kan få sit gods (container/e) udleveret. Papirarbejdet kan også klares via søværnets speditør på

Flådestation Frederikshavn, som påtager sig at få godset udleveret, hvis de nødvendige attester er i orden.
Ved hjemrejse efter tjeneste i Grønnedal gælder de samme regler for container(e), som ved oprejsen. Det er dog speditøren i Grønnedal, der denne gang skal kontaktes.

10. Grønlands Kommandos opgaver

Grønlands Kommando er en værnsfælles kommando direkte underlagt Forsvarskommandoen og chefen for Grønlands Kommando er direkte underlagt Forsvarschefen.

Chefen for Grønlands Kommando har kommandoen over alle militære styrker i Grønland samt et forsyningscenter i Danmark.
Hovedkvartet for Grønlands Kommando er beliggende i Grønnedal i Sydvestgrønland. Her findes en havn med faciliteter til at modtage forsyninger fra skibe, samt muligheden for at forsyne skibe med brændstof m.m.
I Nordøstgrønland rådes over to militære landingsbaner samt slædepatruljen "Sirius", og i Kangerlussuaq (Søndre Strømfjord) haves basefaciliteter til forsvarets fly.

- Den primære opgave for Grønlands Kommando er Grønlands forsvar og overvågning og suverænitetshævdelse af land-, luft- og havområder for at sikre landet og dets ressourcer for den grønlandske befolkning. Opgavens løsning er en forudsætning for Grønlands territoriale krav; både i land og til søs. Opgavens omfang er understreget af territoriets enorme størrelse. Grønland er 50 gange større end Danmark, og til sammenligning er landets befolkning på bare 57.000 mennesker.
- Indenfor rammerne af den militære hovedopgave har Grønlands Kommando desuden ansvaret for en række mere civilt orienterede – men ikke mindre vigtige opgaver. F.eks. koordinerer Grønlands Kommando indsatsen ved eftersøgnings- og redningsoperationer i havet omkring Grønland.
- Andre opgaver er fiskeriinspektionen, miljøovervågning, bugsering, bjærgning, dykkerassistance, isbrydning, ligesom der ydes hjælp til de lokale samfund langs Grønlands enorme kyst. Efter behov ydes assistance til forskning og videnskabelige undersøgelser.
- På vegne af Politimesteren i Grønland udøver Slædepatruljen Sirius samt personellet ved Forsvarets Vagt Mestersvig og Station Nord politimyndighed i hele den store nationalpark i Nord- og Nordøstgrønland. Der er generelt et stigende fokus på det arktiske område bl.a. på grund af den globale opvarmning, som på sigt muliggør nye sejlruter. I Grønland er der stor fokus på mulige mineral- og kulbrinteforekomster i land, men også på havet ud for Grønlands kyst. Interessen for Grønland er stigende, hvilket har resulteret i en voksende turisme. Blandt andet er krydstogtsturismen vokset eksplosivt inden for de seneste år. Politisk lægges der derfor vægt på Grønlands Kommandos overvågning og hævdelse af landets suverænitet.

11. Underlagte myndigheder

Forbindelsesofficeren Thule Air Base

I forbindelse med Forsvarsaftalen af 1951 mellem Danmark og USA, blev en forbindelsesofficersfunktion oprettet på den amerikanske base i Thule - Thule Air Base. Thule Air Base blev anlagt for at advare mod fjendtlige missilaffyringer imod USA henover Nordpolen. Forbindelsesofficersfunktionen varetages af en forbindelsesofficer og 2 stabsmedhjælpere. Forbindelsesofficeren er GLK repræsentant på Thule Air Base og indgår i GLK stab og rapporterer om begivenheder af interesse for forsvaret i Grønland.

Om sommeren er Thule Air Base et vigtigt udgangspunkt for GLK operationer i området.

Luftgruppe Vest.

I forbindelse med overvågning af det grønlandske område råder Grønlands Kommando (GLK) periodevis over et af flyvevåbenets Challenger fly (CL-604). Luftgruppe Vest er en ældre betegnelse, der stammer fra tiden, da GLK opererede fly fra Kangerlussuaq (Søndre Strømfjord - vest) og Mestersvig (øst).
I dag opereres der kun med fly udstationeret i Kangerlussuaq (Søndre Strømfjord), hvorfra der løses opgaver, der varierer bredt i karakter og omfatter suverænitetshævdelse, eftersøgnings- og redningsmissioner, fiskeriinspektion, evakuering af syge og sårede samt almene transportopgaver af mandskab og/eller materiel.

Af andre opgaver kan nævnes støtte til Sirius som f.eks. ”airdrop” af forsyninger eller isrekognoscering af planlagte ruter. Herudover foretages lejlighedsvis isrekognoscering for GLK og Istjenesten i Narsarsuaq.

Grønland med tilhørende havområde udgør samlet set et enormt område, der gør det nødvendigt at råde over fly, der hurtigt kan indsættes og skabe overblik over en kritisk situation. Dette kan være i forbindelse med eftersøgnings- eller redningsoperationer, observeret olieforurening eller blot at få overblik over aktiviteterne i et område.

Med en rækkevidde på 7.400 km samt hastighed på 425 knob (790 km/t) er flyet velegnet til at deltage i disse operationer, idet flyet kan dække et stort område på relativt kort tid, ligesom flyet kan række selv de fjerneste egne indenfor GLK ansvarsområde.

Flyet er særligt velegnet til at deltage i eftersøgnings- og redningsmissioner både dag og nat, idet flyet er udrustet med en søgeradar og et varmesøgende kamera, der gør det muligt at lokalisere personer på såvel havet som på landjorden i stor afstand fra flyets position.

I forbindelse med deltagelse i eftersøgnings- og redningsoperationer kan flyet fungere som ”områdeleder”, hvilket gør flyet i stand til indledningsvis at lede eftersøgninger med deltagelse af skibe og fly. Ledelsen vil blive overdraget til et skib når muligt, da flyet kun kan være i området i en begrænset tid.

Desuden kan flyet starte og lande på is- og grusbaner, hvilket er usædvanligt for fly af denne type, men helt nødvendigt for missioner i Grønland. Dette gør det muligt for flyet at operere fra både Station Nord, Mestersvig og canadiske landingspladser i nærområdet.

Den daglige koordination af missionerne foregår mellem luftoperations- og fiskeriofficeren ved GLK og Luftgruppeføreren (flyets pilot). Flyet er indenfor normal arbejdstid på to timers varsel, hvilket muliggør en hurtig indsættelse af flyet.

Administrationselementet ved Luftgruppe Vest

I Kangerlussuaq (Søndre Strømfjord) findes desuden et Administrationselement.
Administrationselementet har ansvaret for den daglige drift af materiel, hangar og kontorfaciliteter til støtte for flyene. Administrationselementet er også GLK repræsentant i Kangerlussuaq.

Slædepatruljen Sirius.

Slædepatruljen Sirius blev etableret i 1950 og har hovedkvarter i Daneborg. Desuden har Sirius en sommerstation placeret på Ella Ø i Kong Oscars Fjord; denne er kun åben i sommerperioden (juli til september), hvor den bemandes af 4 - 6 mand fra Sirius, der udlægger depoter med eget fartøj.

I området gennemfører Sirius overvågning og suverænitetshåndhævelse, og som politimyndighed føres kontrol med ekspeditioner og sikrer, at fredningsbestemmelser i området overholdes. Patruljeringen foregår hovedsageligt med hundeslæde, som slædeholdene selv har bygget. Slæderne trækkes af 13 hunde og har en vægt med oppakning på ca. 450 – 500 kg. Hvert år gennemføres to større slæderejser. Sirius samlede slæderejser ligger årligt på ca. 20.000 km.

Om sommeren foregår patruljerien/depotudlægning ved besejling af de isfrie fjorde ved anvendelse af Sirius egne mindre fartøjer.

Ca. otte måneder om året er personellet på patrulje. I den tid er der tjeneste hele døgnet i alle ugens dage. Patruljelivet er psykisk og fysisk krævende, og de mange forskelligartede opgaver, der pålægges personellet, bevirker at den enkelte må yde en ekstraordinær indsats uanset ugedag og klokkeslæt.

Alt personel deltager i patruljeringen, samt i den daglige vedligeholdelse som bygningshåndværkere, maskinfolk, kokke og rengøringsfolk, uanset tidligere uddannelse og grad. Der er intet støttepersonel tilknyttet Sirius, alt bliver tilset, repareret og bygget af patruljens medlemmer.

Forholdene i patruljens operationsområde er barske og kræver til stadighed stor årvågenhed fra det personel, der færdes her. Ekstreme frostgrader, storme med orkan styrke og store snemængder, er forhold, der udover tilstedeværelsen af dyr, som isbjørn, moskusokse og ulv, skal tages forholdsregler mod hele tiden. Derfor opereres der altid med slædehold bestående af en erfaren og en "ny" mand. Den erfarne oplærer/træner den "nye" til at handle korrekt, i forbindelse med egen sikkerhed og brug af hunde og slæde under alle forhold.

Ud over den militære overvågning og suverænitetshævdelse har patruljen den civile politimyndighed i området. I sommerperioden besøger en del ekspeditioner Nationalparken. Alle ekspeditioner skal have speciel tilladelse til at opholde sig i området.

Som støtte til videnskabelige undersøgelser, foretages dyreoptællinger og ringmærkning af fugle. Yderligere ydes hjælp til videnskabelige ekspeditioner i Nationalparken.

Tjenesten ved patruljen er 26 måneder og ferie afholdes først ved hjemkomst til Danmark.

Forsvarets vagt Mestersvig.

Mestersvig blev anlagt i forbindelse med brydning af bly- og zinkmalm. I forbindelse med mineaktiviteterne blev der anlagt en landingsbane. Da aktiviteterne ophørte i 1989 fik forsvaret ansvaret for at føre tilsyn med stationen. Tilsynet føres af 2 personer og benævnes Forsvarets Vagt Mestersvig. Personalet er tillagte politimyndighed og foretager bl.a. kontrol af og støtter ekspeditioner i området. Forsvarets Vagt Mestersvig bliver også anvendt i forbindelse med logistisk støtte til Slædepatruljen Sirius og for uddannelse og træning af personel på Sirius Forskole.

De to mænd sikrer, at landingsbanen på 1.800 meter kan anvendes året rundt og fører tilsyn med mere end 10 store bygninger. Der udføres alle slags reparationer, al slags genforsyning, kørsel i alle typer køretøjer, handling af fly, radiotjeneste, kontrol af ekspeditioner og en hel del andre specialopgaver.

Landingsbanen på Mestersvig er tilstrækkelig stor til at den kan beflyves med Forsvarets C-130 og Challenger fly - om sommeren på grus, og om vinteren på is og sne.

Personellet ved FVM er typisk tidligere ansatte med erfaring fra Slædepatruljen Sirius eller Station Nord.

Station Nord.

Station Nord er den nordligst fast bemandende lokalitet i Grønland kun 933 km. fra Nordpolen.

Station Nords primære opgave er at holde flyve-

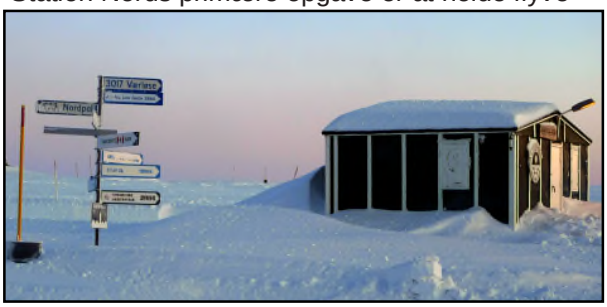

plads og indkvarteringsfaciliteter klar året rundt, til støtte for Forsvarets enheder i Grønland. Herunder især til Slædepatruljen Sirius og Luftgruppe Vest og medvirker således til, at der opretholdes dansk suverænitet i området.
Station Nord yder endvidere støtte til videnskabelige aktiviteter i Nordøstgrønland samt indsamler data til Danmarks Meteorologiske Institut og Danmarks Miljøundersøgelser. Station Nord udøver desuden politimyndighed på vegne af Politimesteren i Grønland.

Den daglige drift af Station Nord udføres af en fast besætning på 5 mand, og alle mand deltager uanset uddannelse eller grad på skift i det daglige arbejde. Om vinteren, hvor der i perioder ikke lander fly, må besætningen selvstændigt klare alle opgaver.
Er der brug for hjælp udefra, klares det normalt ved ekspertbistand via HF-radio eller satellittelefon.

Alle forsyninger til Station Nord skal transporteres med fly. Brændstof til opvarmning, elektricitetsfremstilling og køretøjer, bliver indkøbt på Thule Air Base i Nordvestgrønland og bragt til Station Nord med flytransport. Alle andre forsyninger udgår fra Flyvestation Aalborg med C-130 Hercules fly.

Logistikcenter Grønland.

Logistikcenter Grønland (LCG), der ligger i Ålborg, varetager den logistiske støtte til Forsvarets stationer i Nordøstgrønland (Slædepatruljen SIRIUS, Station Nord, samt Forsvarets Vagt Mestersvig).

LCG tilsikrer desuden, at egnet personel bliver udvalgt og uddannet til disse enheder.

I praksis betyder det, at LCG bestiller og afsender alt materiel og forsyninger, som enhederne i Nordøstgrønland har behov for. Til Station Nord er eneste forsyningsvej fra luften, og alt bliver således fløjet ind med militære fly, f.eks. forsvarets C-130 fly. I sommermånederne er det muligt at sejle til Daneborg og Mestersvig, hvorfor et forsyningsskib én gang årligt anløber stationerne.

LCG er bemandet med fem personer og er placeret med kontorlokaler og en pakkecentral på Flyvestation Ålborg i Danmark. Denne placering giver en nem og hurtig forbindelse til Forsvarets C-130 fly samt til Ålborg havn, hvorfra det årlige forsyningsskib til Nordøstgrønland afgår.

Skibe.

GLKs skibes hovedopgave er overvågning og suverænitetshævdelse.
Dette betyder, at GLK skibe patruljerer og rapporterer om observerede aktiviteter til søs. Observeres et skib i et område uden den nødvendige tilladelse, vil skibet blive kontrolleret og evt. blive eskorteret i havn eller ud af området, og sagen vil herefter blive løst ved et retsligt eller diplomatisk efterspil.
Ud over de nævnte hovedopgaver løser skibene mange andre opgaver. Blandt andet gennemføres fiskerikontrol, eftersøgnings- og redningsoperationer, miljøovervågning, støtte til forsknings- og videnskabelige institutioner, støtte til lokalsamfundet, søopmåling, VIP sejladser, bugsering, bjærgning, dykkerassistance, isbrydning under særlige forhold m.m.

Til løsning af de maritime opgaver har GLK rådighed over følgende skibstyper:

THETIS-klassen

THETIS-klassen er bygget i 1989-91 og udrustet til tjenesten i Nordatlanten i farvandene omkring Grønland og Færøerne.

Skibene er konstrueret til at kunne løse opgaver under alle vejrforhold. Skroget er isforstærket og er dobbelt indtil 2 meter over vandlinjen. Selvom skibet kan bære meget kraftig overisning er overisning søgt minimeret med bl.a. opvarmede dæk samt placering af ankerspil og fortøjningsudstyr under dæk.

THETIS-klassen har en helikopter om bord af typen NAVY LYNX. Helikopteren bruges til løsning af skibets mange opgaver og er bl.a. udstyret med hoist, der muliggør bjærgning af personer fra skibe og havet. Piloterne er trænet i, at lande på skibet selv under meget vanskelige forhold.

KNUD RASMUSSEN-klassen

KNUD RASMUSSEN-klassen er bygget i 2006-2007 som afløsere for AGDLEK-klassen. Der er bygget to skibe i klassen.
Skibene er konstrueret til at kunne løse opgaver under alle vejrforhold.
Skibene har helikopterplatform for modtagelse af helikopter, men har ingen hangar og derfor ingen fast helikopter om bord.

KNUD RASMUSSEN-klassen er desuden udrustet med et hurtiggående indsatsfartøj, specielt tilpasset forholdene ved Grønland. Indsatsfartøjet er beregnet til sejlads i beskyttede områder såsom fjorde og lignende og vil i forbindelse med eftersøgnings- og redningsmissioner hurtigt kunne afsøge kystnære områder.

AGDLEK-klassen

I klassen er bygget 3 mindre inspektionskuttere. Inspektionskutterne AGDLEK og AGPA blev bygget i 1974 og blev efter lang tids tjeneste i 2007-

2008 erstattet af inspektionsfartøjer af KNUD RASMUSSEN-klassen.

Inspektionskutteren TULUGAQ blev bygget i 1978 og sejler fortsat i grønlandske farvande. TULUGAQ er specielt egnet til sejlads i is, ligesom skibet kan tåle megen overisning.

Søopmåling

Søopmåling foretages af opmålingsskibene BIRKHOLM og SKA 12, der udfører opmåling efter Farvandsvæsenets direktiver, men er under OPCON af GLK.

12. AFSLUTNING

GLK håber med denne orientering, at have besvaret de fleste af de spørgsmål som trænger sig på for dig og din evt. familie i forbindelse med den forestående udstationering.
Kun få personer får mulighed for at komme til Grønland uden selv at skulle betale betydelige summer herfor, så glæd dig til denne enestående oplevelse. Der kan være mørke stunder med hjemve og længsel efter familie og venner, men opholdet kan, hvis du selv er indstillet herpå, blive en uforglemmelig tid med mange minder og oplevelser for livet om dette store, imponerende land. Grønland er 50 gange større end Danmark, men indbyggerantallet udgør kun hvad der svarer til 1% af Danmarks befolkning (ca. 57.000), så der er rigelig plads at udfolde sig på.
Personellet ved GLK forsøger at kombinere et nært socialt samvær med muligheden for at være sig selv. Vi mener, at GLK er et tjenestested, der absolut er værd at opleve. Det bør tilføjes, at det mere er regelen end undtagelsen at tilkommanderet personel søger tjenesteforlængelse ved GLK, eller søger tilbage til Grønnedal efter få år ved andet tjenestested, selv om de ville have forsvoret det, den dag de blev tilkommanderet GLK.
Er der stadig ubesvarede spørgsmål, så kontakt din kontaktperson. Personellet ved GLK er altid parat til at hjælpe, vi har jo alle på et eller andet tidspunkt været i samme situation.

VELKOMMEN

Sæt dig godt ind i følgende bestemmelser:

a. FKO BST 073-2, Ind- og udførsel af visse varer, flyttegods, private våben og dyr mellem Danmark og Grønland

b. FKO BST 560-3, Beskatning og rapportering i forbindelse med tjeneste i Grønland.

c. FKOVEJL PS.400-3, FKO PAV, kap. 23, pkt. 23.11, Godtgørelse af merudgifter til kost og logi under tjenesterejser og udstationering til, i og fra Grønland.

13. Vigtige adresser

Grønlands Kommando,
3930 Kangilinnguit
Grønland.
Tlf. (+299) 69 19 11, fax. (+299) 69 19 12.
Internet: forsvaret.dk/glk
E-mail: glk@glk.gl

Kommune Sermersooq, Ivittuut
3930 Kangilinnguit
Grønland.
Tlf. (+299) 69 10 77, fax. (+299) 69 10 73.
E-mail: ivittuut@sermersooq.gl

Grønlands Repræsentation,
Strandgade 91, 3
Postboks 2151
1016 København K
Tlf. 32 83 38 00, fax. 32 83 38 01
E-mail: journal@ghsdk.dk

Transportelementet på Flyvestation Aalborg,
Thisted Landevej 53
9430 Vadum
Tlf. 98 19 55 70 og 98 19 55 71

Speditøren ved Flådestation Frederikshavn,
Postboks 711
9900 Frederikshavn
Tlf. 99 22 29 73

Din egen adresse i Grønnedal:
Navn
Postboks XX
3930 Kangilinnguit
Grønland

Links - Internet

Grønlands Kommando -	forsvaret.dk/glk
Sermersooq kommune -	www.sermersooq.gl
Ivittuut/Grønnedal -	www.ivittuut.dk
Arsukfjorden -	www.arsukfjorden.gl
Grønlands Selvstyre -	www.nanoq.gl
Greenland Tourism -	www.greenland.com